PRESENTE CUBA EN EL 27 CONGRESO DE LA UNIÓN POSTAL UNIVERSAL

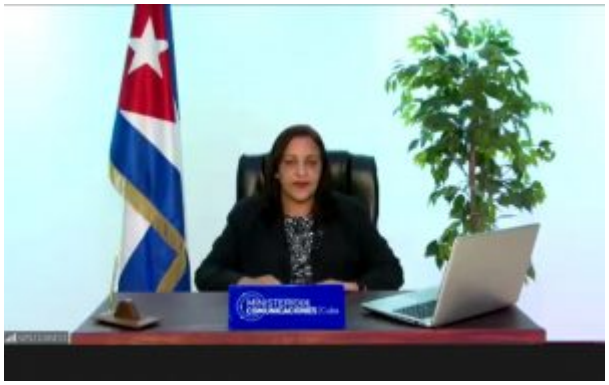

Entre el 9 y el 27 de agosto se está desarrollando en Abiyán, capital de Costa de Marfil, el 27 Congreso de la Unión Postal Universal (UPU), organismo del sistema de Naciones Unidas que agrupa a 192 países miembros y que constituye el evento de mayor importancia para la comunidad postal internacional.

La pandemia de la Covid-19 impidió que este Congreso se realizará en el año 2020 como estaba previsto; teniendo en cuenta la situación epidemiológica todavía existente, en la sesión plenaria inicial se aprobaron las modificaciones a los reglamentos para permitir, por primera vez, la participación a distancia de los países miembros que, por diferentes razones, no pudieron asistir de forma presencial.

En el caso de nuestro país, esta variante posibilitó a la delegación cubana tomar parte activa en las deliberaciones de las diferentes comisiones durante las dos primeras semanas del evento.

La primera actividad del Congreso fue la Conferencia Ministerial efectuada el pasado 10 de agosto, donde intervino – también de forma virtual – la Ministra de Comunicaciones de Cuba, Mayra Arevich Marín, quien expuso cómo el Correo de nuestro país había logrado mantener los principales servicios en medio de la pandemia y la prioridad que se le había otorgado por parte del gobierno.

Hasta el momento, la participación de la delegación cubana en las comisiones del Congreso estuvo centrada en los temas relacionados con la Estrategia Postal de Abiyán y su Plan de Acción para el nuevo ciclo 2022-2025, el Plan de Productos Integrado (PPI) y el Plan de Remuneración Integrada (PRI), el Fondo de Mejoramiento de la Calidad del Servicio y la Política de Cooperación Técnica.

En lo referente a la Estrategia Postal Mundial se realizaron varias recomendaciones sobre las modificaciones que se propusieron por algunos países, mientras que se señaló la necesidad de continuar trabajando en la simplificación del Plan de Productos Integrado para lograr en el próximo ciclo 2022-2025 una cartera de servicios más compacta. Los delegados aprobaron por consenso la proposición de Cuba de no condicionar el proyecto del FMCS destinado a la implementación de la distribución con seguimiento en los países en desarrollo al establecimiento obligatorio de este servicio, resultado que con posterioridad adquirió mayor importancia al imponerse la opción de mantenerlo con carácter facultativo.

En la discusión del Plan de Remuneración Integrada, la delegación cubana reiteró los señalamientos sobre el fenómeno que se producirá en el ciclo 2022-2025 de apertura de la brecha entre las tasas mínimas y máximas para los envíos de formato E, lo que representa un retroceso con respecto a lo logrado en el ciclo que concluye. Asimismo, instó al grupo de trabajo de remuneración a priorizar los estudios para establecer una remuneración diferenciada de los envíos certificados según su contenido y se opuso a las propuestas de establecer tasas autodeclaradas sin límite máximo para las cuotas-parte territoriales de llegada asociadas a las encomiendas postales.

Cuba apoyó la creación de un fondo específico como parte del FMCS para los países menos adelantados y expresó el rechazo al establecimiento de un Congreso intermedio y al incremento de los topes presupuestarios de la Unión, lo que implicaría elevar la cuota contributiva de los países miembros, afectados por una situación económica y epidemiológica compleja.

La representación de Cuba en estas dos primeras semanas estuvo integrada por Meilam Weng Peña, Ivet Muñoz González y Maité Medina González – jefa del departamento de Servicios Postales y especialistas de la Dirección de Relaciones Internacionales y Comercio Exterior y de la Dirección de Regulaciones del Mincom, respectivamente – y por Reinaldo Rodríguez Lavado y Raúl Cortina Parapar – director de Relaciones Internacionales y Comercio Exterior y asesor del presidente del Grupo Empresarial Correos de Cuba.

En la semana del 23 al 27 de agosto concluirá la labor de las comisiones y se dará paso a las sesiones plenarias del Congreso, lo que incluirá la elección de los miembros de los órganos permanentes de la UPU – el Consejo de Explotación

Postal (CEP) y el Consejo de Administración (CA) – y de las máximas autoridades del organismo – el director general, el director adjunto y el presidente del CEP. La candidatura de Cuba fue oportunamente presentada para integrar nuevamente el Consejo de Administración y se espera que resulte reelecta para un segundo período.

#CorreosdeCuba RATIFICA A LOS OPERADORES DE PAQUETERÍA QUE PUEDEN CONTINUAR REMITIENDO SUS ENVÍOS A CUBA..

El Grupo Empresarial Correos de Cuba informa que la Empresa de Mensajería y Cambio Internacional ratifica a los operadores privados de paquetería (couriers) que pueden continuar remitiendo sus envíos hacia Cuba tal y cual está pactado en los contratos. En tal sentido, trabajará intensamente para acelerar su procesamiento y continuar priorizando sus entregas a los destinatarios.
Dirección de Comunicación Institucional
Grupo Empresarial Correos de Cuba

MINISTRA DE COMUNICACIONES CHEQUEA SITUACIÓN DE LOS SERVICIOS DE CORREOS DE CUBA

“Hay que romper las barreras y las trabas que hoy tienen las empresas de la OSDE Correos de Cuba, priorizar los servicios de mayor demanda y los que generan mayores ingresos”, dijo la Ministra de Comunicaciones (MINCOM), Mayra Arevich Marín, en un nuevo encuentro sostenido en horas de la mañana de este jueves 5 de agosto (por videoconferencia) con los principales directivos de ese Grupo Empresarial.

Tras escuchar la información ofrecida por Zoraya Bravo Fuentes, directora adjunta de la Empresa de Mensajería y Cambio Internacional, sobre la situación del servicio de paquetería, la titular del MINCOM sostuvo un fructífero intercambio con Carlos Asencio Valerino, presidente de Correos de Cuba; y los directores generales de las veinte empresas de la organización postal.

La también miembro del Comité Central del Partido, insistió en que “con independencia de las complejas condiciones que hoy vive el país, debido al impacto del bloqueo y de la Covid-19, hay que hacer las cosas de manera diferente, como nos ha indicado nuestro presidente Díaz-Canel, hay que seguir buscando alternativas, estudiando y ampliando nuevos negocios con otras entidades estatales, con las nuevas PYMES y con el sector cuentapropista”; ver este momento como una oportunidad para hacer de Correos de Cuba una organización empresarial más moderna y eficiente”.

“Les vuelvo a insistir en que ustedes tienen un importante encargo estatal de alto impacto social que tienen que cumplir, pero, en ese empeño el mercado y el

dinero no va a venir a ustedes, hay que buscarlo donde quiera que esté y esa es la principal misión que tienen como empresarios".

"Ustedes, por ejemplo, tienen que crecer de manera sostenida en las suscripciones y en las ventas de la prensa", vender en las bodegas, en los mercados y en los lugares donde más van o se mueven las personas todos los días, no podemos seguir esperando a que la gente vaya a comprar el periódico solo en el correo o el estanquillo de prensa".

"Lo mismo hay que hacer con la distribución y entrega de la paquetería, un servicio que tiene muchas insatisfacciones de los clientes, porque seguimos siendo lentos en los procesos, hay que ampliar las capacidades e invertir en la adquisición de más y nuevos escáner, computadoras e impresoras, contratar y hacer nuevos negocios con otros transportistas, estatales y privados, para acelerar los procesos operacionales y de distribución de los envíos, tanto en la Oficina y Cambio Internacional de La Habana, como en los Centros de Clasificación Postal y de Distribución Domiciliaria de los territorios".

Finalmente, la Ministra de Comunicaciones dijo que semanalmente estará chequeando con los principales directivos de Correos de Cuba, el comportamiento de las operaciones, los servicios, los ingresos y, cuando las condiciones de la pandemia lo permitan, estará recorriendo las Empresas de Correos de las provincias, para tocar con las manos e intercambiar con sus trabajadores sobre las principales problemáticas que enfrentan en su labor, ayudarlos a eliminar las trabas y apoyarlos en la búsqueda de soluciones.

Participaron también en esta sesión de trabajo, José Luis Muñoz Toca, segundo jefe de la Aduana General de la República; y otros directivos del Grupo Empresarial Correos de Cuba.

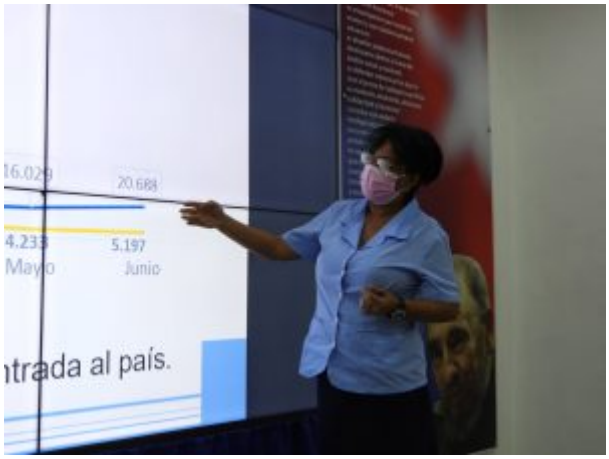

CUBA DENUNCIA LA UTILIZACIÓN DE LAS TIC, DESDE LOS EEUU, CON FINES DE DESESTABILIZACIÓN SOCIAL…

Mayra Arevich Marín, ministra de Comunicaciones, dirigió carta al Secretario General de la Unión Internacional de Telecomunicaciones (UIT), en la que denuncia que Cuba, como Estado miembro de la UIT, es objeto de acciones que acontecen a través del uso, desde los Estados Unidos, de las Tecnologías de la Información y la Comunicación (TIC), con el fin de incitar actividades delictivas y terroristas, incluyendo ciberataques a sitios gubernamentales y medios de información.

La misiva fue entregada en la UIT a través del embajador de Cuba en Ginebra, Juan Antonio Quintanilla Román.

En la comunicación se expresa que estas acciones hostiles con el uso de las TIC, son contrarias a los principios recogidos en el preámbulo de la constitución de la UIT, donde se expresa que el fin de esta organización es: “facilitar las relaciones pacíficas, la cooperación internacional entre los pueblos y el desarrollo económico y social, por medio del buen funcionamiento de las telecomunicaciones”.
Arevich Marín reiteró el rechazo a la aplicación de medidas coercitivas unilaterales, al uso de las redes sociales para promover discursos de odio, incitación a la violencia, la subversión, la difusión de noticias falsas, la tergiversación de la realidad con fines políticos y como pretexto para el desencadenamiento de una guerra o una intervención militar.
En su misiva la Ministra de Comunicaciones de #Cuba recuerda que estos hechos de instigación a la violencia y al desorden público que se manifiestan en el país desde fines del 2020, se intensificaron a partir del 15 de junio del 2021. Denuncia como se han utilizado plataformas tecnológicas de empresas constituidas al amparo de las leyes estadounidenses como Twitter, Facebook y Youtube, que han permitido estas operaciones que son violatorias de sus propias políticas y procedimientos en relación a la observancia de sus términos y condiciones de uso. Muchos de estos hechos se realizan desde cuentas y dispositivos que están bajo la jurisdicción de EE.UU.
Desde el 12 de julio se han intensificado los incidentes de ciberseguridad contra #Cuba, fundamentalmente, mediante ataques de denegación de servicios, afectando la visibilidad de sitios gubernamentales como el de la Presidencia de la República, el del Ministerio de Relaciones Exteriores y otros de importantes medios de comunicación cubanos como el diario Granma y el portal web Cubadebate.
La Ministra de Comunicaciones solicitó a la UIT su intervención para que cesen estas acciones contra nuestro país y se exhorte al gobierno de EEUU a detener y evitar la utilización ilícita de las TIC en su campaña mediática contra #Cuba.
Además, reiteró el compromiso contraído por Cuba en la declaración de Principios de Ginebra durante la Cumbre Mundial de la Sociedad de la Información, de impedir que se utilicen las TIC con fines incompatibles con la estabilidad y la seguridad internacionales, que puedan afectar la integridad de las infraestructuras nacionales en detrimento de su seguridad y, asimismo, recalcó la necesidad de evitar el uso de estas tecnologías con fines subversivos, delictivos y terroristas.

«LA TIMBA» Y «EL FANGUITO» SE ALZARON EN ARMAS

Desde horas bien tempranas de la mañana del pasado sábado los vecinos de los barrios de La Timba y El Fanguito, se despertaron sorprendidos por el ruido de mujeres y hombres desconocidos que en camiones y otros vehículos, armados "hasta los dientes" con machetes, guatacas, rastrillos, escobas y otros medios de trabajo, irrumpieron en sus comunidades para producir un "alzamiento" de amor y solidaridad en esas populares localidades de La Habana.

Primero salió una señora diciendo: ¡Quieren un poquito de agua y café!. Luego otra que exclamó ¡Miren, aquí les traigo refresco frío!. Después vino un vecino preguntando ¿Y ustedes de dónde son…?

Somos trabajadores de los ministerios de Comunicaciones y de Relaciones Exteriores, de Correos de Cuba, Etecsa, Joven Club y de las empresas del Grupo Empresarial de la Informática y las Comunicaciones, que junto a la tropa de Comunales y conducidos por la dirección del Partido y el Gobierno del municipio Plaza de la Revolución, hemos venido en respuesta al llamado de nuestro presidente Miguel Díaz-Canel, a condenar el Bloqueo a Cuba y hacer #MiMoncadaHoy junto a ustedes, durante sábado 24, domingo 25 y lunes 26 de julio, para luego, en las próximas semanas y meses, junto al resto de los organismos y empresas de la capital, apoyar a las autoridades de La Habana en la limpieza y embellecimiento de sus barrios; en la atención, respuesta y solución (hasta donde sea posible) de las preocupaciones e insatisfacciones de sus vecinos, en particular, de los más vulnerables; y para impulsar proyectos comunitarios que pongan el barrio bonito y alegre.

Y así, poco a poco, durante sábado, domingo y lunes, se fueron sumando a este «alzamiento en armas» los vecinos de La Timba y El Fanguito, junto a los trabajadores del MINCOM y sus organizaciones empresariales (incluido Correos de Cuba), y de los ministerios de Relaciones Exteriores, Transporte, Industrias, y

otros organismos y entidades de la capital.
En la actividad de clausura, que tuvo lugar en horas del mediodía de este 26 de julio, en la intersección más poblada de edificios del barrio de La Timba, con la presencia de los miembros del Comité Central, Jorge Luis Perdomo Di-Lella, vice-primer ministro; y Mayra Arevich Marín ministra de Comunicaciones; junto a Leira Sánchez Valdivia, primera secretaria del Partido en el municipio Plaza de la Revolución, los participantes en estas tres intensas jornadas de trabajo, amor y solidaridad, ratificaron la condena al bloqueo estadounidense y el apoyo a la Revolución en el Aniversario 68 del Asalto al Cuartel Moncada.

TRABAJADORES DE CORREOS DE CUBA RATIFICAN SU APOYO A LA REVOLUCIÓN EN EL ANIVERSARIO 68 DEL MONCADA…

En horas de la mañana de este viernes los directivos y trabajadores del Grupo Empresarial Correos de Cuba ratificaron la condena al bloqueo y su irrestricto e incondicional apoyo a la Revolución y al proyecto económico y social socialista, próspero y sostenible, que constitucionalmente la inmensa mayoría de los cubanos aprobamos llevar adelante en nuestra patria.
En el acto, efectuado en la sede de la OSDE Correos de Cuba, hicieron uso de la palabra a nombre de los jóvenes, Devorah Tey Pereira, de la Unidad de Auditoría Interna; a nombre de los trabajadores, Maritza Ríos Ballaga, secretaria general del Buró Sindical; a nombre de los militantes del Partido, Jesús García Barrios; y las conclusiones estuvieron a cargo de Eldis Vargas Camejo, vicepresidente primero de nuestro Grupo Empresarial.

El directivo ratificó que, a pesar del complejo escenario que impone el recrudecimiento del bloqueo y la pandemia de la Covid-19, los trabajadores de Correos de Cuba continuaremos haciendo lo que nos corresponde, trabajando con mayor disciplina y profesionalidad en la gestión de venta de nuestros productos y brindando servicios de mayor calidad; distribuyendo y entregando la prensa y los paquetes como máxima prioridad; pagando los giros, la asistencia y seguridad social en tiempo y forma; atendiendo con amabilidad y sensibilidad a nuestros clientes; dando respuesta oportuna y adecuada a sus quejas y reclamaciones; protegiendo nuestras instalaciones y los recursos puestos a nuestro resguardo; haciéndolo con amor, responsabilidad y sentido de pertenencia.
A eso nos convocaron la máxima dirección de nuestro Grupo Empresarial y sus organizaciones de base del PCC, la UJC y el Sindicato, al saludar este 26 de Julio el Aniversario 68 del asalto a los cuarteles Moncada y Carlos Manuel de Céspedes.
Similares actividades de reafirmación revolucionaria se realizaron este viernes en las 20 empresas de la organización postal cubana.
Y, por supuesto, durante los próximos días y semanas los trabajadores de #CorreosdeCuba estaremos junto a nuestros colegas del sector de las comunicaciones, apoyando a las familias de los barrios de #LaTimba y #ElFanguito en #LaHabana y, además, siempre alertas y con la guardia en alto, para en caso de que fuese necesario, acudir de inmediato a nuestros centros laborales y a las calles a defender la Revolución y la obra que tanta sangre ha costado, frente a quienes intenten arrebatarnos la paz y la tranquilidad que prima entre nuestras familias y en nuestro pueblo.

#Cuba QUE LINDA ES CUBA QUIEN LA DEFIENDE LA QUIERE MÁS…

Y si los revolucionarios cubanos y, entre ellos, los trabajadores de Correos de Cuba, nos unimos y le ponemos corazón a todo lo que hacemos, no hay enemigo que nos venza, ni en la calle, ni en las redes sociales, ni en ningún momento, tiempo o lugar. Por eso le decimos y le pedimos a todos nuestros trabajadores, amigos y seguidores #ACubaPonleCorazón.